北京證券交易所啓事

本所除買賣債票股票中外銀行券外現復擴充買賣名目

國庫券凡有此項交易者請與本所**梁經理**接洽可也地點前門大街廿井胡同東口

電話南局一千三百八十號

時下午一時至四時到本代辦處接洽可也電話東局一千二百零八號

本報報費價目

零售每份銅元四枚　京都每月銀洋七角　天津與各省外埠每月銀洋八角五分日本同價　郵寄外洋每月銀洋一元三角均以兩月起碼　均按日遞寄半年全年照算

本報告白價目

第一日至第三日每字銀洋一分　第四日至七日每字銀洋五厘　第八日至半月每字銀洋三厘　半月至一月每字銀洋二厘　一季九五折　半年九折　全年八折　用五號字均以百字起碼　事關訟詞刊費另議　商標圖樣按地位核算　木戳照字伸算

戊午歲　本報星期日單出正張　本報出版第十四年第五千三百三十八號　郵政局特認爲新聞紙類

本報在東城鎮江胡同　電話東局一百五十一號
分館在外城李鐵拐斜街　電話南局六百四十五號

北京日報

Peking Yih Pao.
Chun Kiang Hutung,
Hatamen Street.

本報京外各處分館
一在天津東馬路　電話五百七十號
一在開封城內馬道街　一在鄭州福壽街
一在彰德城內鐘樓後街　一在徐州東車站楓林旅館
一在保定府府門口西　一在濟南後宰門街
一在奉天城內民政司對過　一在太原府橋頭街東路南

國立北京法政專門學校招考法律政治經濟預科新生廣告

本校現定本年暑假期內添招法律政治經濟預科新生一年畢業升爲本科其簡章如下

報名程序　凡願應考者呈繳最近四寸半身相片及中學畢業證書並試驗費二元於限內至北京太僕寺街本校報名無論錄取與否相片試驗費概不退還

入學程度　以中學畢業及有同等學力者爲限

應試科目　國文　數學　歷史　地理　英文或德文

試驗日期　八月二十六二十七兩天特此通告

報名日期　七年七月二十一日起至八月二十止

北京新華商業專門學校招生廣告

要旨　教授高等學術養成專門人才爲宗旨
學科　預科本科
名額　二百名
資格　中學畢業或有同等學力者
畢業期限　預科一年畢業本科三年畢業
效力　凡在本校畢業成績優良者得爲介紹職務
徵費　每月學費現洋二元
試驗科目　國文歷史地理英文筆算
報名日期　六月二十七日起八月二十六日止
試驗地點　報名地點
北京　在本校
天津　在河北公園法政學校
保定　在九聖菴清苑縣立兩等學校
上海　在外虹口鄧脫路謙吉里繆公館（試驗地點臨時指定）
報名要件　報名時須呈驗畢業證書交納最近四寸相片一紙並交報名費一元試驗費五角其報名費錄取者作爲入學金不取者退還
寄宿　每人每月現洋一元伙食自向廚房訂購
校址　北京西安門外大街
試期　八月二十五日上午八時
開學　九月一日
附則　另有詳章報名時取閱

Peking Union Medical College

PREMEDICAL SCHOOL

Announcements for the Academic Year 1918-19.

CURRICULUM: The Premedical School offers a three year course in the fundamental subjects which are prerequisite to the study of medicine. The curriculum includes courses in mathematics, physics, chemistry, biology, English, Chinese and German, The work in the second and third years is of the grade required in the first two years of the best American Universities. Student who complete the work of the Premedical School satisfactorily will be admitted to the first year of the Medical School without examination.

MEDIUM OF INSTRUCTION: All courses except those in Chinese language and literature are conducted in English.

ENTRANCE REQUIREMENTS: Admission to the Premedical School is by examination. To be eligible for the entrance examinations, a candidate must be a graduate of an approved Middle School, and must possess a good working knowledge of English, both oral and written.

ADVANCED STANDING: Admission with advanced standing will be granted to candidates who present suitable credentials showing the completion of one or more years of work of collegiate grade and who pass satisfactory examinations in the subjects for which credit is desired.

EXAMINATION: Examinations for entrance and for advanced standing will be held at Peking, Shanghai and Canton June 18 to 22, and August 27 to 31, 1918.

CALENDAR: The first semester opens Tuesday, September 17, 1918, and closes January 31, 1919. The second semester opens February 11, 1919 and closes June 20, 1919.

The work of the Medical School will open in September, 1919

Applications for admission to the entrance examinations and requests for further information should be addressed to

The Dean of the Premedical School,
Peking Union Medical College.
Peking, China.　2821

交通部收贖京漢鐵路公債第三次還本中籤廣告

本公債第三次還本已照章於八月七日當衆抽籤抽中伍號及陸號凡該項債票號碼末一字爲伍號或陸號者即爲中籤得於本年十月五日起領還原本特此通告

德馨樓招租

座落王府井大街二條胡同內官塲胡同路北外表壯觀內容整齊浴室華洋媲[illegible]設置完備交通極稱方便每座七十間租用全樓可合而爲一公館公司均甚於宜每號十七間半定價現洋七十元欲租者即請駕臨一觀是幸

電話東局七六九號　趙宅啓

京津　高朔大律師

大律師曾任高等廳庭長地方廳長現設事務所在絨線胡同東口訴訟代辦事件每日上午在所親自接待過時概由書記接洽

電話南局二七三七　天津分事務所在河北三馬路元緯路口

南京暨南學校師範科招考

本校師範科原限南洋華僑學生今參酌瓜哇三寶壟商務總會之建議變通原章凡有志從事南洋教育者亦得酌量考收業奉部令准行除已在南京上海兩地招考外復爲調正國語起見特關預額若干名專收北省子弟凡已有中學二年以上程度（須有本校證明書）有志南洋教育者應即於八月十日起至二十四日止每日上午八時至十一時赴京師學務局報名二十六日在學務局試驗學膳宿費概免三年畢業但已在中學或實業學校畢業者須有畢業證書得入第三部提前畢業詳章試驗時面告報名時須携帶證明書或文憑及最近像片此布

清季古文大家武强賀先生文集及南宮李剛己 南皮張獻群兩先生遺著出版

（寄售處）北京天津保定直隸書局各大書莊均有代售

鐵路協會會報第七十期出版

（發行所）京西長安街路南　電話南局一一三〇

鄧子安電氣工程師事務所

北京安福胡同東口路　電話南局八百號

包辦　電燈　電話　電鈴　電鐘　**工程**

發售　電機　電料　電綫　電池　代辦東西洋各國貨物

發行電界

通惠銀行廣告

本銀行額定資本銀圓壹百萬元前奉財政部派員驗資批准註冊有案總行設於上海開辦以來營業頗稱發達茲在北京設立分行辦理滙兌貼現存放抵押往來各款以及銀行一切業務如蒙賜顧無不克已並按商業習慣星期照常營業行址在西河沿內排子胡同　電話南局二千一百二十一號特此佈聞

荷蘭國治港公司

本公司於一千九百十二年設立中國北京上海煙台等埠承辦治浚河海修造鐵路以及自來水電車一切實業工程本公司均能担任墊辦包辦分年還欵無不克已商量特聘歐洲著名工程師多員無論何項工程均能籌畫現請陳錫周君爲敝公司中國總經理如各省政界商界有應興辦實業工程均可効勞遇有下詢事件敬祈隨時賜函北京亮果廠二號或天津英界四十四號總經理處以便接洽爲感

陳錫周啓事

啓者鄙人現應荷蘭國治港公司聘請爲中國總經理查該公司資本雄厚經驗富足在中國辦理上海黃浦浚河工程烟台治港工程均蒙中外士商嘉獎該公司並承辦鐵路自來水電車種種實業均能計畫兼之墊欵借欵包辦均可商量如蒙垂詢敬祈函致北京亮果廠二號或天津英界四十四號總經理處以便趨詣就敎爲感

新建洋式瓦房一所招租廣告

坐落崇文門大街西裱褙胡同西口路南門牌四十六號客廳飯廳臥房汽車房洗澡房廚房廁所各房自來水管並電燈俱全中西官紳住宅公事房均合宜願租者請駕臨本房面商可也

電話東局五百二十四號　雲飛自行代啓

遺失公債股票聲明

啓者鄙人失去中國收贖京漢鐵路公債股票一張係第一批第伍拾七號計股本洋一百元除將金額號數報明地方官立案及一面呈明交通部外特登報聲明如有拾得視爲廢紙

中華民國七年八月七日　潘善吾啓

訃報不週

清授光祿大夫顯祖考南垓太府君痛於戊午年六月初一日丑時壽終津寓正寢距生於咸豐甲寅年六月二十二日午時享壽六十有五歲不孝等遵禮成服暫安天津本寓另期同籍安葬恐不週知哀此訃

聞

謹擇於陽歷八月二十四二十五日舊歷七月十八十九日在北京宣武門外江西會館成主領帖

承重孫沈東生泣血稽顙

慈命稱哀　孤哀子　泣血稽顙

南池子七十六號　老金龍汽車行

四大特色

車最美　價最廉　式樣最多　出租之車亦最好

本行電話東局四百八十號分行香廠金龍祥記行電話南局一千八百零五號

先施公司

歐美各國之所至富强致在乎工商業發達然工商自興而外蓋另有事業爲之相輔故相得益彰著是以保險之設尚矣本公司既已集厚資先後設立環球貨品大商店於港粵滬三處茲又鑒於非徒設店營業便已於是創辦保險一在本國通商口岸各埠各重鎮地點及南洋羣島一帶均設有支局或代理處商議担負保險事宜冀同胞財產上稍盡保障棉力希望吾國工商業能聯絡以與歐美而興諸君愛國熱誠諒同此理果欲保險者盍向本公司索閱章程是幸

先施保險置業有限公司謹啓

天津分行辦公處　華界東北城角三多街口　電話第三二一七號

天津分理處　東南城角李華記五金行　北馬路三聚盛行　宮南三聚成行　天津五大有限公司

北京通訊處　崇文門內范子平胡同昌記紙莊　電話東局一千一百五十七號

中華全國商會聯合會遷移廣告

啓者本會事務所因四眼井舊址狹隘不敷辦公刻已遷至石附馬大街九十三號門牌樓房內所有寄遞公文函件務祈逕寄該處此佈

北京西交民巷　臨記洋行廣告

啓者本行開辦以來已十數載向由歐西各國名廠定來上等雜貨金銀鐘表各種器皿玩物保險大小鐵櫃銅床鐵床地皮地毯地蓆栽絨地毯棕鐵脚墊各種洋酒罐頭食物呂宋紙烟香水香皂毛絨毡毯凡西洋上等雜貨無不齊全並自造各種特等汽水以及西式木器新式成份床椅無不齊備特聘高等工師繪圖技師包辦建築各式樓房工程並安裝新式煖爐汽管自造西式磨石澡盆恭桶驗盆便盆冰桶桌子澡房磨石墻地以及各房完全裝飾均可包辦如蒙賜顧請駕臨本行面議庶不致悮

本行主人謹啓　電話南局一〇二七

本機售出狀况

（其大商號及個人之購用不勝枚舉姑省略乞諒之）

▲公署之部
交通部十三架
交通部郵政局一架
財政部總務廳一架
司法部第四科一架
內務部警政司一架
財政部印刷局一架
北京電話總局一架
國務院僑工局二架
日本小林財務官一架

▲銀行之部
藤原顧問一架
交通銀行十架
中國銀行八架
殖邊銀行一架

華文打字機

東亞文明之新利器

乃本機構造靈巧而現代必需品之鐵證

發售以來不過數月已經售出有餘架

新華儲蓄銀行一架

▲鐵路之部
京漢鐵路局五架
京綏鐵路局二架
京奉鐵路六架
津浦鐵路五架
株欽鐵路局一架
吉長鐵路局一架

▲公司之部
中央煤鑛公司一架
井陘鑛務分局一架

▲學校之部
北京醫學專門學校一架
新華商業學校一架

代售處　北京分行　天津總行　天津印字館
北京[illegible]胡同　眞金行　天津法界　五大公司
總理　三井洋行　北京總布胡同　天津日界壽街

◉如欲參觀請駕臨三井洋行無任歡迎　電話東局一百三十九號

命令

大總統令

海軍總長劉冠雄呈請任命陳保棠爲秘書應照准此令　全國水利局總裁李國珍呈請任命燕善達爲僉事應照准此令　內務總長錢能訓呈擬京兆尹王達呈武清縣知事沈最調浙任用請免本職應照准此令　內務總長錢能訓呈擬京兆尹王達呈請任命張象焜試署武清縣知事應照准此令　內務總長錢能訓呈准江蘇省長齊耀琳咨淞滬警察廳警正蕭秀賢辭振中另有差委請免本職均照准此令　司法總長朱深呈請任命樓英署京師高等審判廳書記官長應照准此令

中華民國七年八月十九日

緊要新聞

國防總司令之昨訊

參陸辦公處日前會議時關於國防司令一席曾公推鮑庭九黑督擔任各節曾經据情揭諸報端茲据某軍事機關消息聞鮑黑督對於日前參陸會議席間之各要人公推任國防總司令一席除席間曾謙遜弁略爲表示不能兼顧之意外是晚回寓曾擬就說帖一件大闡發其意見　採其此項說帖內容之大要鮑督以身現任黑龍江督軍自有地方專責況邊防形勢日緊地方之專責因之加重而國防總司令之範圍頗廣邊陲則幅形較寬兼顧之難不言可喻必須由中央另行特任知兵大員担任此席方足以專職責參陸處接到鮑督此項說帖後曾由各要人一度審度理由極爲充分大有採納之意故自昨日來頗有政府對於國防總司令一席決意另行擇員特任以資專責之消息云云又訊國防總司令一職現已決定以靳上將雲鵬担任此項命令前晚已經決定故前晚靳宅往賀者紛紛不絕今日再經一度國務會議即可正式發表關于此事政府本曾一度讓之鮑督鮑督不就故即懇靳上將担任發表之後將來靳上將或與鮑黑督携手赴東云云（哉北）

鮑督之防邊意見書

政界人云鮑黑督對於滿站駐兵任防及應付邊事外交各重要問題擬定意見書一件已呈遞總揆核閱該項意見書准今日提出閣議研究云（思）

政府決定出兵滿站

政府方面密息云前日參陸大會議後因日本催促履行新約故出兵一節自不可緩已派某督遣員與奉督婉商將二十七二十八二十九三師中各抽一混成團進駐滿站並擔任中東路線之警備以免外人有所藉口在外間觀測奉督當然可以允許惟尚未知商議之結果何如云（上）

哲佛已變趨向譚

頃據外交界所譚俄黨擾及蒙疆哲布尊丹巴活佛以自治政府無力防禦曾輸誠內嚮亟聘中央政府有所援助而中央曾據各邊鄙大員報告詳加審度鑒於哲佛知外勢之不可靠似頗具有誠意滿擬派兵前往以勵其誠全我領土無如其他邊圉情形更有急於此者於是權其輕重急其所急雖未懷因噎廢食之心顧不能不取漸進之主義而哲佛以中央大兵尚未開到不無懷疑此間曾有欲求助於他方因而又微聞雖不敢据爲確鑿亦未敢認爲確無其事也項又據某方面報告謂日昨政府已接到庫倫辦事大員陳師可之萬急密電一道內容極爲緊密据探確爲報告此事微聞其中大略言活佛方面因我大兵久未開到因而轉向某國方面暗中有所訂約刻聞某國兵隊已由哈爾濱開赴南滿者有假道開到外蒙各處消息而活佛並無反對之意其中必有他故無疑務懇速示機宜并定預防之策早派大兵來庫以資安慰而便防範一切云云（快）

張煥相電陳要政

代辦黑督事宜張煥相昨來中密萬急電分達府院略稱日軍抵滿洲里後與我國軍隊相處尚稱和平刻由張代總司令鳴九劃界佈防諒日內即可完竣除事甚密頗難探悉云（思）

楊增新昨來兩要電

新疆督軍楊鼎臣日昨由廸化連拍要電兩件分致參戰參陸兩處探聞第一電係用特急正密本計一千零九十三字上午十一點四十分到其內容所報告者爲德奥俘虜入境後在伊犁喀什阿克蘇所屬境內有種種暴行擬以武力驅其出境並請於各邊卡增駐軍隊以防俘虜再有侵入之事發生其第二電係用正密本僅冠以急字於下午六點五十五分到計五百五十字內云中央撥到大砲十八尊已運往伊犁塔城等處以重防守其機關槍運正在省城編練云云（快）

北滿風雲緊急昨訊

日本突然進軍滿洲里後政府幾經會議討論應付方針雖已多所決定而準備進行頗形遲緩日軍則節節前進已布滿中東路沿綫矣茲以昨日所得消息分節彙誌如次（一）政府決定增兵滿洲里現方在準備進行之中惟手續甚繁恐緩不濟急昨聞與鮑督軍會商擬請奉督先於二十七八九三師中各抽調一團出發以增加中東路沿綫防力與吉黑聯軍協同防禦決定後業已會電張奉督協商矣（此節參看另條）（二）昨聞駐滿張煥相總司令巧日（十八）電政府報告謂奉命派兵分駐黑境中東路線已派第一混成團吳士傑分別駐紮其團本部設海拉爾于篠日（十七）已佈置完畢云云（三）駐滿張總司令煥相十八日另有一電報告中東路綫各站日軍已開到者約五千名其分配駐紮之地約略如下列（滿站）一聯隊（海拉爾）一大隊滿站以西之（一站）一中隊（二站）一中隊（三站）一中隊（四站）一大隊（五站）二小隊續到之兵車尚源源不絕向海拉爾一帶增加云云（四）日昨政府接到吉林方面特電報告日人近日派測繪員多名分赴東清鐵道沿綫測繪險要窺其用意似有派兵前來協助保護之處惟東清沿路各要隘橋梁早經預先派兵防守決無意外如政府接有此種要求請嚴行拒絕以保路權云（五）日軍到滿後派兵向滿站司令部商借營房據傳政府曾去電飭令謝拒但昨日黑督署有巧（十八）電來京已允將餘屋暫借矣來電略謂頃據駐滿司令部篠（十七）電稱日本前鋒隊騎兵隊由哈次第來滿後日隊長商請我司令部之營房酌量騰出暫資駐宿幾經妥商已允所請將我軍駐所之餘房暫爲日軍駐留之所謹陳云云（中）

奉省派兵防海拉爾

奉軍第二十九師師長吳俊陞日前抵津已誌昨報現據軍界確訊吳師長此次來津係與張奉督協商派兵防守海拉爾種種辦法聞派定者爲第一百十六團全部由石萬青統帶前往俟吳師長旋奉後該項軍隊立即出發云（益）

某當軸之時局譚

自邊部形勢愈加緊急以來各方面之須南北一致對外之聲浪愈倡愈高而稍具以國家爲前提之觀念者莫不認此種聲浪爲正當而希望見諸事實也頃据政界某要人所譚日前靳翼青張志潭兩君先後謁見某當軸具言日來南北各要人之趨向及一般國民之心理均極願一致對外某當軸此時亦云南北同具此心極爲國家之最好現象似已認爲某項時機已至云云（亦）

李督來電與時局

南京李秀山督軍前日午後有一統密急電內容對於時局有極長之建議並有邊事緊急人心厭亂已屆息爭之時機該電一致公府一致國務院聞某當軸頗爲動容（此節參看同欄另條）云又一消息近日時局已近和平轉機之現象前日既有三督軍及孫師長主和之電復有張鮑等俱望一致對外之說聞李蘇督昨日復來一極有關係之電致府院有息爭時機已到之建議詢之公府則云有此事實詢之國務院則言曾來一電不悉內容嗣後探聽合肥左右某某兩要人則曰中央因近日邊防緊急對於息爭一節頗爲贊同此後已不至再如前次之呵斥主和者云云（生董）

將來之總統與內閣

頃據政界某要人所譚正式總統不日開選各方所對於東海已無異詞其當選者爲東海無疑矣然正式大總統舉定之後內閣須依例改組何人出而組織此項內閣則尚在不可知之列外間雖有擬議何人相宜何人最爲相當究屬臆度臆度而果得美滿之結果須視國會中人之贊助如何爲斷此時中也其人願出任此艱鉅與否仍屬疑問總之此次之出而組閣者能否臆度或難必中也幷聞某方面現已電邀楊士琦君來京預備將來贊襄此事云云（哉）

公府近日清閒原因

自新國會告成後公府方面情形倍極清閒記者昨（十九日）晤府中某職員叩詢府中近日清靜原因據某職員云大總統現因選舉第二任大總統在邇故對於各項政務均不願發表政見並向承宣司交諭凡有新議員來府求見無論舊日相識與否概不延見俾避嫌疑而進府請見之賓客非有特別政務者亦不接見因此種種以致府中情形實較兩星期前清閒惟交戰省分所來之電報總統仍係躬親披閱云云另據府中某要人向記者云元首近日對於預備息肩各事極爲愼重昨曾交諭張庶務司長務將府中收支事件須趕先造册以期交卸時手續上清晰云云（益）

張總司令日內南下

近日各方面催促四省經略使曹仲三援粵總司令張子志南下之聲浪日有所聞亦曾散見各報茲據政界消息參陸辦公處連日又接到湘贛閩各省督軍來電至十餘通之多其中除有連同催促曹使南下外對於張援粵總司令一致請其即行轉催其即日南下開參陸處曾將此項催請之電彙齊寄往濟南請張總司令察閱并由處另電据情轉催其早日赴漢以爲前敵各軍之聲援參陸處日昨已接到張總司令覆電据稱准於日內起程云云（快）

陸軍部專員南下

陸軍部爲援粵軍火與張懷芝司令有所接洽特派本部諮議官夏澍春少將赴濟南于昨日（十八）起程至湘督張贛督陳熱河都統姜之催張司令南下電文（一說係由此間寄去參看另條）亦由夏君帶赴并交張閱看并聞夏君語人云尚需至蚌並赴甯一行並不欲預洩其任務云（海）

張敬堯特萬火急電

頃聞長沙張勳臣督軍昨日來一統密巧電（十八拍發）上冠特萬火急字樣探悉內容確係報告田樹勳司令與林俊廷賁克昭之敵軍在黃羊舖靑非舖激戰情形電中仍請曹經略使張總司令早日南下云云（哉）

趙恆惕分軍北攻

湖南督軍張勳臣上將昨致府院統特萬火急電一件內容甚密微聞該電係報告敵軍首領趙恆惕現派部隊三千名携大砲十二尊由鄷縣分兩路北攻一路進犯茶陵一路進犯贛湘交界之甯岡除令屯駐湘東各旅團嚴爲防堵外並請續派奉軍來湘援助云云（集）

粵軍攻瓊之緊急

聞政府得探報云廣東軍政府決以魚雷隊攻取瓊州莫榮新派申葆藩爲司令率雷龍雷虎等魚雷艇於十七日黎明由徐聞所屬之小島向瓊州出發又因瓊州大鷹山有砲台故繞道向瓊西攻擊并聞近來瓊州與中央之電信不通已四五日想係以此之故云（明）

唐紹儀暫不回國說

昨据某政客所譚唐紹儀君以國內南北紛爭迄今尚無新氣象之發展現擬仍寓日本（一俟國內之新空氣換過再行歸國）刻下暫不回來云云（亦）

已布條例擬咨國會

頃據政界某要人云現在新國會已開幕有日所有以前（即指舊國會解散後）公布各項條例政府擬一律咨交新國會一一爲之追認以符法律上之手續云云（不）

鮑庭九昨訪田煥亭

黑督鮑庭九上將對於林礦借款事前此曾有種種表現曾經本報據開揭刊茲聞鮑督此次晉京更受黑人之委托因邊事辦有頭緒遂於昨晨（十九）十點乘一百三十三號汽車赴粉子胡同訪農商總長田煥亭密談一小時但內容未詳悉要不免重提以前之種種表現云（哉）

政府誠意待遇日軍

政界消息政府昨曾分電東北邊境統兵大員略謂日本依照共同條約履行防敵嗣後凡過日軍過境務須詳加保護並囑哈爾濱海拉爾等處有日軍經過時宜優禮招待俾敦中日邦交藉盡地主之誼云云（廣）

赤哈軍易地屯駐

據外交界密訊赤哈軍在一星期前其根據地確在博爾圖而近日則易爲扎蘭諾爾及伊勒呼圖克兩處聞該軍開抵扎伊兩處者達三千名之多惟軍紀尚極嚴肅云（出）

鮑督派張濟元駐京

黑督鮑庭九上將此次來京之結果除軍隊由中央允撥兩旅外其軍餉軍械兩項亦曾與曹潤田段香岩兩總長當面約定列入緊要一項由部源源爲接濟已得允可鮑督即派張濟元爲駐京委員隨時具領轉運以免貽誤軍用云云（亦）

鮑黑督昨訪段總長

陸軍總長段香岩對於嗣後黑省應用軍火已允源源爲接濟鮑庭九黑督特於昨晨（十九）十一時赴近畿警備總司令部晤訪段總長謝其厚意談約半小時仍返大同公寓云（如）

李總司令請派奉軍

閩浙軍援粵總司令李厚基昨致參陸處一電請其轉致張奉督探悉該電內容最要之點係詳述閩南軍防緊急兵力單弱特請張督軍無論如何遴派奉軍一團來閩協助防戰事宜云云（思）

李總司令來電告捷

中央曾接閩浙軍援粵總司令李厚基閩督軍事要電一道略謂現在中左兩路正實行進攻據左翼司令臧致平雷稱連日激戰我軍奮勇異常已佔領望海嶺大甲山等處謹聞等語（東）

長城

長城香烟

本公司所製各種香煙物美價廉久已馳名遐邇茲特製長城牌一種烟絲黃嫩氣味香醇誠

式分　十枝　裝五

花柳淋濁第一聖藥

梅毒淋病諸症雖坊間多有賣藥而其効能確實者以哈郎清血補身丸

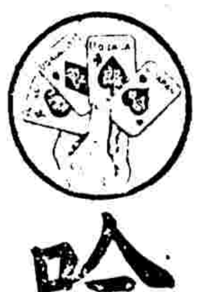

哈郎清血補身丸

可懼之花柳毒

香烟

十枝裝兩種　非船來品所可及諸君不妨購試以驗貨色便知言之不謬
中國南洋兄弟煙草公司

●贛南軍事發展電訊　近日贛南軍事確有發展之象昨聞江西督軍陳光遠來中密急電與政府報告敵軍現在和平者僅有何一鸞所部兩營軍火異常缺乏光遠特派砲兵由定南前往猛攻俟得前方捷報再行電陳云云（集）

●湘東軍情每日一報　頃與軍界要人接譚公府軍事處日昨拍致張宗昌旅長一電囑其對於湘東各處軍事情形嗣後每日以勝密碼電告本處一次足見政府注意湘東軍情之一斑云（我）

●派鄧志慶嘉奬浙軍　頃据軍事機關消息蔣尊簋前赴油頭煽惑前敵之浙江軍隊浙軍不爲所動楊紹棠浙督大爲嘉悅特就童師長副官鄧志慶返閩之使命其向前敵浙軍傳諭嘉奬云云（如）

●張督電稱黨人入魯　頃聞張懷芝總司令由濟南來電致國務院略謂黨人向以青島爲聚集淵藪現乘魯省剿匪不暇之際黨徒潛來內地有勾結土匪情事除派得力偵探嚴密查察幷飭屬暗爲防範外特聞等語（月）

●閻團長赴津謁曹使　第二十師第三十九旅第七十八團團長閻永陞少將奉曹經略使電召赴津諮詢前方軍事情形聞閻團長由鄂來京僅住一日於昨午（十九日）即乘車往津謁見曹經略使云（廣）

●陸次長昨日回京　參謀次長陸秀山中將前日銜命赴津與曹仲珊張雨亭兩要人接洽軍事密要之事畢於昨日（十九）上午十時二十分趁京奉通車回京覆命云（集）

●殷將軍訪曹議員　殷將軍獻承自卸前敵總執法處長後對於時事並未與聞惟據政界人云殷將軍於十八日下午三時餘親往炭兒胡同直督駐京辦公處訪謁國會議員曹鈞曹（仲三之五令弟）磋商某項要件至晚八時餘殷將軍始返公府云（集）

●今日選衆議院議長　今日衆議院選舉議長一節已誌前報茲聞今日投票方法係用無記名式大約王揖唐定可當選至副議長王印川雖已情願犧牲讓劉恩格組織惟各省議員以劉之學識資望既不足以服人且多有不識其人者而劉並不聯絡頗不願意聞某要人擬於今日當衆爲劉介紹未知結果究能勝利否至參議院選舉議長則係用記名式惟組織副議長者江西廣東山西等省之參議員均有人云（天）

●陝督因勦匪領軍火　頃得確實消息陝督陳柏生因勦匪需用大砲及機關槍曾密請於段國務總理即交諭段陸軍總長遂照發大砲八尊機關槍八架聞係交陝西第三混成旅旅長張寶麟少將運回陝省云（不）

●陝匪首領推定五人　陝省匪患迄無肅清希望自張鈁加入匪黨後其聲勢更屬披猖故陝督陳樹藩親率三軍赴新市鎮固市等處痛勦匪徒據旅京某陝人云該省匪黨目下推定之首領爲胡景翼盧占魁郭堅李養初張鈁五人云（落）

●川督電告緊要軍情　四川督軍劉存厚致電中央據稱陝南防務正在佈置預備相機進攻但東路土匪猖獗除咨請陳陝督撥兵勦辦外存厚特派吳旅長震統隊警備後方云云（水）

●張廣建來電催新槍　參陸部昨接甘督張勳伯上將來電略謂甘省請發新槍三千五百枝曾經核准現在新兵亟待編練該項軍械請交蘇委員解運來隴以應軍用云云（是）

●農部調查宣戰要項　內務教育兩部調查宣戰要項已誌昨前兩日本報茲又續得農商部調查宣戰要項分誌於下第一類費用共若干（甲監察費凡因監視各廠礦所用敵國工師匠目之一切經費應列入此（一）某某工廠（二）某礦（乙）私產保管費凡因保管敵國僑民私有之公司廠礦而用之一切經費應列入此（丙）救濟費（凡因維持敵國僑商之生活而用之救濟費應列入此（丁）其他經費（凡因歐戰關係而用之不屬於前款之經費應列此入）第二類損失共若干甲國有財產損失（一）進欵減少（二）其他損失（乙）公有財產損失云云（廣）

●調查石油從緩派員　中日實業公司擬派日本技師赴陝調查石油礦農商部於刪日（十五）電詢陳督軍劉省長能否担任保護之責聞日昨陝督陳樹藩省長劉鎮華已有電覆農商部據稱上略刪電悉陝省盜匪未靖恐保護不周中日實業公司應暫緩派員來秦（下略）云云（我）

●派員調查閩浙絲茶　據政界消息農商部爲整頓閩浙兩省絲茶起見日昨特派技正鄭禮明（閩人）前往該兩省先行調查絲茶狀況以憑核辦云云（閩）

●翊衛使之行將請簡　翊衛使那遜阿爾畢吉呼因請假回籍營葬於上月十四日在籍病故所遺之缺將由蒙藏院開具清單呈請簡放云（書）

●陶昌善回任之來電　吉林實業廳廳長陶昌善致電政府稱昌善前赴哈長等處考察工商業情形曾經電陳在案昌善調查事竣於巧（十八日下午一時返省當日照常進署視事云（出）

普通新聞

▲邊防與外交要訊

新民通信社消息云昨日所得滿洲里方面確實消息滿站境外之過激黨近忽收兵向西方退走現集中於溪場一帶其地亦西比利亞鐵路要站距滿洲里約數百里滿站地面現甚安謐日本車隊四出設防分布於海拉爾呼倫貝爾及鐵路地域外沿邊各處陸續開來兵數已將及萬人云　參陸辦公處派赴哈爾濱專員昨日又來一電報告與日本參謀談據言俄國激黨西窺滿洲里方面雖略騷動恰克圖一帶未免吃緊中國兵力單薄日本擬分派一混成旅前往防守等語同時庫倫來電報告日本參謀本部派一中佐率同隨員四人遠來庫倫調查一切日內又赴恰克圖方面調查云　日本未得吾國同意遽自出兵滿站其出兵宣言書中雖有與吾國商量之聲明但事後通知有類自由行動聞吾國當局先日已向日本開始交涉惟因林權助公使連日在北戴河避暑昨日始回京故尚未有確實答復故吾國對於北滿方面究應如何進兵亦尚未能進行云　援克軍連日經過吉黑兩省由黑省代督日昨縮有一電到京報告該軍於十四十五十六等號開駐中東路沿線各站者尚有多起玆特將其駐紮數目及地點分別誌之（一）博克圖站十四十五兩號新到該軍步兵第一團軍官十六員步兵二百六十四名又第五旅第一騎兵團軍官六員騎兵二百三十七名馬二百一十四匹隨帶槍械機關槍等項（一）扎蘭屯站十五號新到該軍步兵第七團軍官十二員步兵三百六十七名隨帶馬匹槍械機關槍等項（一）富拉爾基站十六號新到該軍步兵第七團軍官十二員步兵四百三十一名隨帶馬匹槍械機關槍等項（一）昂昂溪站十六號新到該軍第七團軍官廿一員步兵四百二十名隨帶馬匹槍械機關槍等項（一）安達站十六號新到該軍軍官四員步兵一百八十一名隨帶馬匹槍械機關槍等項

新聞編譯社消息云探得本京某外人機關昨日接到關於日本軍行動之種種確報彙誌如下　本月十七日申刻日本軍官白井中佐及騎兵聯隊二百五十名隨帶馬砲等重要用品首次抵哈爾濱詢係巡赴滿洲里尚有交通隊電線隊今晚可到（十九）據日本軍官聲稱該國此舉共派出一萬二千人以六千人駐哈爾濱三千人駐博克圖三千人駐滿洲里其駐兵直以歐戰終了爲限所有一切設施皆爲永久駐兵之計畫　日軍先發隊十七日到哈此後每日三列車陸續運往滿洲里武籐少將駐哈爾濱設立兵站並軍用病院及病馬收容所專辦前站補充事宜日本總司令籐井中將約二十日下午到哈爾濱　日本軍艦四艘已前進泊廟街（按係海參威附近之地）據協商國之某外交家所談謂日本前次之出兵提議（指赴海參威者）各國以其與協商國爲一致對敵之行動當然贊成然亦有一要件即須以不干涉俄國內政爲前提日美之互有宣言即本於此要件各國亦甚佩日美當局之能預防誤解也今次日本出兵於哈爾濱滿洲里名爲帮助中國國防以冀得列國之贊同亦須有兩要件（一）中國國防是否已至非日本帮助不可之程度（二）到此程度而出于中國之請求或即未請求而亦經其正式承認然連日報紙所載滿洲里之形勢中日報紙各執相反之詞則第一點殊難確定又各報皆載中國政府並未應允日本出兵（即未允實行軍事協定）而中日兩國對於此點重大記載幷無正式更正之（則爲事實可知果如是日本乃明明侵犯中國之主權夫對於獨立國不應侵犯其主權爲各國所公認不能對中國而獨異決無對俄尊重而對中國不應尊重之理日本若不反省非但引起中國及各國之疑且前此對俄宣言人將疑爲虛僞與東亞大局前途實有非常不利（云以上爲某西人之談話更證以京津太晤士報（十八日所載者如下日本軍隊在滿洲里佔據中國軍隊之營壘並管理各處橋樑此等舉動實爲謀管東清鐵路之先聲現在中國軍隊非常憤慨因日軍之舉動實令人生疑完全爲侵佔土地計況日本此次運兵幷未預先知照中國及協約各國日前既允許中國由南滿鐵路運兵後又生出種種間接之障碍致使中國不能按照預定期間進行日本對于友邦慣用此技一面協助一面破壞閱此（者英國遣派砲隊以助謝米諾夫日本故意延遲及至　本砲隊開到始允英國砲隊前進以爲日本得獲首先出兵之功殊不知此等舉動實非所宜以如此重大之問題施以此等手腕史可惜矣想日本政府絕無此等詭計蓋由于軍隊中之武員急于邀功云云

亞東通信社消息云我國派赴海參威之軍隊四百五十八人於十八日出發東下聞此項赴威軍隊以南滿路爲輸上之限制改爲分批出發十八日出京之四百五十八人係第一批由宋煥章率領扫子彈十萬顆共裝車六十輛由永定門外上車啓行第二批亦爲一營昨日仍由永定門外出發共裝車四十輛其他各批車隊源源東下須至半月之久方能運輸完畢云

東方通信社東京電日本米荒暴動其後雖更蔓延至靜岡山梨岐阜福島廣島各縣惟該暴動尚不甚激烈東京及京阪地方已漸形鎮靜橫濱市內昨晚雖亦有群衆集合尚未釀出事端甲府市內若尾宅已全部燒失惟吳市騷亂意外激烈竟死傷至十餘名之多云

新聞交通社消息云俄舊黨戰敗以來日人藉口保護僑民出兵滿洲里事前並未通知我國既經美使質問竟云根據我國請求近日復移兵恰克圖外蒙一帶聲言防禦敵兵但沿邊一帶我國向有駐兵日兵到後頗有不便之感茲聞政府近日接到各該長官來電報告情形請示辦法者已有數起之多當局交涉此事亦頗形棘手云

中央政聞社消息云察哈爾軍隊高闡之第一二營赴庫抵庫各節曾誌各報昨政府又接田中玉來電略謂赴庫高團第三營已於咸日（十五）出發云云

▲中央近事錄要

新民通信社消息云先數日國務院秘書長方樞與公府秘書長張一麐談及時局問題方曾有馮段二公同時下野之主張張當時亦甚謂然曹仲珊自天津張子志自濟南頻有電報來京催款並以欵項有無定南行與否曹之所索數目爲三百五十萬元張之所索爲一百五十萬元計共五百萬元之鉅財政部一時無從籌措聞已據覆曹張而曹張因此亦不能即發云

新聞編譯社消息云確聞馮總統之（文）電發出後陝西江西湖北河南等處已有覆電到京措詞皆有甚仰讓懷同深欽服等語其餘南京等省尚無來電云

亞東通信社消息云日本自出兵滿洲里後即聞屢佔我軍營房復要求履行中日新約此事交涉之成敗關于吾國之主權故連日當局開會討論極爲審慎並前日參陸處特開緊急會議首先討論日本要求擬　新約衆結果交參戰處覆電並附意見於後以便提交閣議取決次義日人屬估我軍營房交涉案結果覆電張煥相已令吉林軍隊保守中東路沿線並請令第一混成團所部吳士傑速保黑境路線至我國出兵中應先籌備之件如海軍屯積所及軍需品供給法等亦經議及已決定從前辦理云云　金券條例頒布後四國銀行團即向我政府提出抗議茲聞此案業由財政部提出閣議經院秘書長列入今日議程所有如何答覆西國銀行團之處聞于閣員議決後即由財政部正式照覆云

東方通信社云中國政府擬以鹽稅準備金充出兵費用昨十日託鹽政顧問丁恩向四國銀行團非正式要求通融準備金五百萬元因被銀行團拒絕至十七日外交部更向銀行團各關係公使正式提議欲以鹽稅準備金全額一千萬元充出兵費用目下各公使已將此事報告本國請電示辦法銀行團亦擬遵照關係公使間所決定方針辦法云

北京通信社云今日閣議約有數項重要議案一關于出兵開動後辦法（一）國防司令經費及組織條例（一）借款案數件並聞參陸處今日亦有重要會議　聞政府擬決定不令徐司令奉軍副司令本任而升以參陸辦公處處長一席而奉軍副司令一席原擬靳雲鵬調任今改由張督另擬人員或經取消總副司令之名稱亦未可知　外交部特派駐海參威之交涉員章守默已于昨日出京前往威埠大約章君到任之期須在月尾並聞臨行時尚帶有重要文件數件云　政府對于敵國人民在境內調查條例早已頒布實行茲因外交吃緊日昨內務部又將該條例修改通飭內外各處一體遵照

中央政聞社消息云農商部令各省公署謂我國礦產豐富甚於各國之上近來開採之礦已屬不少惟所屬各縣礦產銷路或行銷本省抑行銷外省何種礦產銷路暢旺何種礦產銷路遲鈍請按照部章呈報云云　交通部以近來各省紛紛請爲增設電線部中財政支絀且預算案中又不能超越預擬非另訂變通辦法不足以赴事機而利交通因是特定變通辦法四條（一）軍事戒嚴區域應設電線須將辦理情形及工料等費先行咨部（二）軍事戒嚴區域增設電綫應由本部派員勘估辦理以歸劃一（三）電綫工竣所有電局管理權限仍完全屬于本部其經費亦由本部籌畫支配（四）修築電綫之欵項作爲本部借欵應免計利息此款由部酌量期限籌還云云

▲閩粵方面戰訊

亞東通信社消息云振武軍遊擊司令鄧銹率隊行至花縣後即被南軍圍困前日特電向贛省告急陳督昨日　院略述韶關不易飛渡無法救援請中央另行設法云

中華通信社云閩省戰局尚無甚變更惟攻雷之南軍擬移攻閩而北軍方面則近方進攻潮汕茲將兩路電訊分誌如下　臧致平旅長自黃岡來電略謂鈞電祇悉右路軍隊協同中左兩路決定進攻又聞雷州失利後劉志陸等有率隊來閩之耗云李厚基督軍自厦門發來嘯電云中左兩路現正進攻潮汕以期速下惟右路（派陳旅長整理軍容以資休息又江西援兵已陸續到閩分駐地以堅閩防李督亦有電報告云

新民通信社消息云援粵浙軍攻閩攻潮汕軍行需欵自屬萬急聞本月分浙軍童師長保暄所部軍費中央迄未發給日昨童師即有電至京催索幷謂無論如何請轉財政部速日以現欵匯給以應急需云云

東方通信社香港電此間喧傳第二艦隊司令杜錫珪現派代表赴粵與軍政府接洽云　廣東十七日議員數衆議院三百四十名參議院一百四十九名云　李烈鈞昨日由韶州回省垣與岑林伍諸公會見協議首席總裁問題並擬選定各部次長相之當參議院議員六名聞李氏甚希望推方聲濤爲參謀次長云

▲兩湖方面近訊

新聞編譯社消息云確聞湘省近日南軍反攻之說甚盛張敬堯昨又急電政府報告茶陵方面危急情形並請速飭在醴陵一帶之奉軍前往茶陵防堵云

新民通信社消息云湘軍自經去冬變亂後携械分散各處不免擾亂地方當局派陳復初朱澤黃分任招撫陳復初已編成一師朱澤黃最近又已編成一旅其未經編隊者給資收回槍械分別遣散昨日朱澤黃來電擬仿行屯田辦法用以安插遣散兵官云

中華通信社漢口電云奉軍兩連昨日由武昌車急行赴湘　張聯陞電告襄鄖匪勢已衰現已清查戶口完行清鄉　食鹽加稅問題由財政部草擬條文將見實行　聞政府昨接張湘督巧（十八）日來電略謂頃據張宗昌旅長篠（十七）電稱鄙縣方面敵人增援大有一觸即發之勢攸茶甚屬吃緊轉請奉軍迅即前進以資援助各等因務乞速令奉軍星夜馳抵攸防互爲策應謹陳云云又王鄂督亦有電報告鄙防吃緊湘鄂界連鄂岳相依實屬在在堪虞務乞電催奉軍星馳前進以資北援除另電湘督徐司令外謹陳云　在湘東之蘇軍張宗昌旅長所部現已將茶陵沙板鋪尖山一帶劃爲該軍防區已有步兵一團砲兵一營工兵機關槍各一連開到防次張旅長昨特電告政府云

中央政聞社消息云近頃吳光新司令有兩電報告鄂西軍情如次（一）其一）施南敵軍連日增援大有進犯之勢宋司令錕燦現以兩旅兵力扼要嚴防一俟十八師開到再取攻勢知注特聞云云（其二）萬流火峯等處軍事極稱得手利川建始各方面現亦屢次克捷刻正計畫攻川只以西攻路線宜取水陸兼進之策則成功較易目前水路雖已派李炳之爲前鋒司令而水路仍請由省中商准艦隊司令杜錫珪加派得力軍艦方可協進即川事亦指顧可平等語

▲江蘇方面昨訊

中華通信社上海電梁燕孫乘美商輪北上　孫文電致舊國會不能來粵　奉督商李督擬再任徐蓀兵李督仍以徐屬爲勦匪區拒絕　汕頭海峽業經北洋艦隊封鎖交通斷絕　浙軍第四團駐三河壩隘禦導隊已由莫擎宇舊部編配定期進擊

楊洛川啓事
啓者舍弟楊蓀三素守本分性情忠懇近有不良之輩引誘漸行游蕩以節儉之本懷轉爲揮霍之舉動特此通告各親友及各商店凡有伊借貸賒欠等情鄙人奉慈命概不負責此白

常炳彝緊要啓事
鄙人由綏化赴京携有黑龍江陸軍第一混成旅司令部護照一張途中遺失無論何人拾得作爲廢紙特此聲明

徐紹武醫例
寓北京宣武門外丞相胡同中間路東四十一號門牌
門診　上午十點鐘起　診費一元
出診　下午三點起　診費外城三元　內城四元　附方一元

陳啓枝啓事
敬啓者舍弟陳開誠廣東東莞人年方二十四歲本年在東城同昌記紙莊當充廚司於上月二十九日下午七點外出至今不見回深爲奇異舍弟當外出之時身穿青云紗短衫白洋布褲不高不矮語言北語如有四方君子知其下落報信者當即酧謝決不食言特此奉聞弟現寓崇文門大街商務印字館及香廠澄華園
陰歷七月初十日

大通汽車行廣告
本行備有大小數輛各式汽車出賃價目格外從廉倘蒙惠顧請即打電話通知便妥　甘雨胡同電話東局一千八百號

眞正馬寶
專治瘋呆癲癇各種症不論男女其效如神欲購速即光顧
下列各病凡諸藥無効者服此立愈
寓北京東城翠花胡同五號徐氏啓

北京大學樂理研究會啓事
啓者前北京大學音樂會現改爲樂理研究會章程業已議定有志研究音樂者請向景山東街本校文牘處索取或須郵寄請將郵票寄下以便開明詳細地址免致貽誤俟開辦有期再行布告此布

凡楊梅結毒　魚口便毒　丁瘡　横痃　五淋　白濁　尿道腐爛　小便不通　全身發疹　頭毒入骨　關節筋骨疼痛　眼花腰腿　毛髮脫落　瘡瘍並發　咽喉疼痛　聲音嘶啞　鼻樑腐落　一切難症　如能服用此　哈郎滿盆補身丸　則將其病源之毒菌一律驅除　無有再萌之虞　實爲靈驗無比之靈藥　近日有同名之假藥　購者認明順和堂字樣　及狗牌商標爲要
藥價　大瓶大洋二元　每打大洋二十元　小瓶大洋一元二角　每打大洋十二元
發行本舖　大阪道修町　順和堂大藥房　經理所　天津旭街　北京東單牌樓　東亞公司藥房　上海四馬路　中東大藥房　各埠大藥房均有代售

宜達服哈郎　淸血補身丸

本報編輯兼發行人楊茂芝　印刷人黃河清　均寓本館

坤中第一丸
家庭必備　救坤珍品

蓋聞女子多病起於家庭不順怨愁哭啼或由遠離傷別憂思鬱結或遭遇不淑憤恨怒氣難伸或因兒女夭殤哀痛過度或入意與夫薄情或因姑妒而生疑計或無意受驚之後或產後失於扶養或因飲食生冷而失節或內外感四時而傷陰以上種種病若是乃七情六慾侵染勢有防不勝防傷礙子宮生殖承製除水經道血海不安經期不順閉經不通白帶淋漓一切各症百病叢生本醫精研醫藥合裁所製各藥無不精益求精入蒙社會公許余將平素一世臨症之經驗治婦奇方集合成品曰始坤中第一丸專救女子一切疑難危險大症實有救坤再造之妙術也特將主治大綱數十症略詳於左

經水不調分期後期　心胃疼痛食氣攻　前漏不止淋漓腹痛　胎前漏血腰疼下墜　七癥八瘕積聚血塊　胎前諸虛飲食懶進　心神恍惚如見鬼神　交骨難開胎衣不下　胸字煩熱咳嗽吐血　產後腹脹脾虛滑泄

頭暈眼花耳鳴心煩　經血不準忽止忽來　素患小產胎漏不安　年久常患氣味腥臭　胎前水腫小便不通　寒熱往來肌消虛瘦　胎前滑泄小便下淋　血脈不舒抽筋麻木　惡露不淨腹疼血凝　口乾舌燥津液不升

子宮寒冷體胖濕痰　大便血痢久痔腸風　赤白帶下凝身腹痛　胎前發冷手足麻木　腰腿疼痛腎虛不足　胎前中風危在旦夕　心中煩亂驚悸怔忡　產後諸虛眩暈迷血　偏身浮腫小便不通　飲食少進乳汁不通

嘈雜氣逆口吐酸水　經水將行小腹脹痛　胎產服之保安無憂　血枯經閉虛女乾癆　胎前腰疼兩腸攻刺　骨蒸虛勞自汗盜汗　胎前氣喘咳嗽寒冷　胎虛氣喘咳嗽吐痰　產後咳嗽發燒氣短　脾胃不和飲食少進

經虛血寒久不受孕　肺熱氣弱鼻孔流血　形如米油豆汁魚腸　偏正頭痛血虧胸悶　胎前咳嗽喘悶吐痰　胎動不安嘔逆氣短　胸膈不滿心跳心慌　產血不止盜汗心枯　大便乾燥津液耗氣　產後停食胸滿氣悶

價目每盒大洋二元外埠函購另加郵票二角

經理處 北京 華英藥房 華美藥房 中外藥房 中法藥房 北洋藥房 中美藥房

總批發處 天津 中西製藥公司謹啓

（六三八）

非但氣味芳甘　且能養生療疾

養胃香糖 滋養脾胃 助進消化　食少體瘦　泄痢痞疾　腹疼胸悶　吞酸口臭　立見效能

神女香糖 調經補血 美容華顏　月經不調　氣血充盛　多年不孕　容顏姣好　赤白帶下　頭目眩暈　血瘀血衰　發燒怕冷　如服此藥

衛生香茶 清暑去疫 甘芳適口　採取茶精　服之立爽　加以製造　中瘟冒暑　頭昏耳鳴　口乾目赤　肺熱吐痰　食減胸悶

定價每小盒洋二角五分 大盒洋五角　每小打二元五角 大打五元

總經理處 天津舊奧界博靖森公司　北京西單牌樓路西英美大藥房電話西局九十九號

分售處 北京大柵欄亞康大藥房　觀音寺聯仲三元號　李鐵拐斜街廣東大藥房　西單牌樓萬慶昌　廊房頭條稻香村　西單牌樓桂香村

保定　張家口　濟南　各埠大藥房均有代售

（六三六）

保護家庭安康者須用婦嬰良藥三種

壽世濟陰丸
（主治婦科百病奇效）

胎前病　產後病　小產病
頭疼病　腹疼病　子宮病
經血病　白帶病　漏血病
血貧病　燒冷病　麻木病
嗽勞病　肚脹病　積塊病
心跳病　氣短病　不寐病
脾虛病　泄瀉病　肝鬱病
痰火病　胸悶病　便燥病

麋茸寶坤膏

一貼女子多年雜疾最驗
一貼子宮寒　一貼久不孕
一貼積痞塊　一貼腹脹痛
一貼經血錯　一貼心胃疼
一貼胃嘔吐　一貼赤白帶
一貼素小產　一貼腰腎虛
一貼脾虛泄　一貼便不通
一貼血氣串　一貼血漏崩
一貼臨產育　一貼化惡露

小兒金丹
久著奇效各界公認死回生

急驚風　傷食吐　嗽痰喘　肚脹大　瘟痧疹　風火食　大便燥　排毒濕　安魂魄
倏燒冷　肚腹疼　積痞虫　便泄膿　咽喉腫　感冒性　小便結　散風邪　百病除

總批發處　天津單街子老德記　北京大柵欄中法藥房　各大藥房均有代售

北京前門大街 中美大藥房
特聘醫學士 黃實存

本藥房開幕以來久蒙各界厚顧精採良品慎重調劑夙叨公認姑不贅敘茲因前門一帶醫院寥寥於衛生上似爲缺點敝藥房有鑒於此今有醫學士黃實存君允納敝藥房之進言懸壺問世以應諸君之厚望黃君留日二十年在日本大阪醫科大學優等畢業並領有日本內務省醫師免許証復充該大學病院內科眼科皮膚花柳科耳鼻咽喉科醫員有年後曾設醫院於神戶極蒙彼邦各界之優渥後就浙江都督府之聘止院歸國就職今轉職京門與敝藥房主人有舊深懷濟世之心誠負恙者之福音也今定陽歷七月十號即舊歷六月初三日開診施診一星期（時間每日上午）九點至十一點下午三點至五點門診一元排號費一角外診三元患家慎勿失此機也

診治　內科　眼科　皮膚花柳科　耳鼻咽喉科

時間每日　上午九點至十一點止　下午三點至五點止

電話南局二千九百五十八號

北京前門大街北頭路東中美大藥房謹白

新到物品
印度花布質好而堅每碼六角婦女洋襪絲的汗巾各色印度柳條布名種絲布絲手袋等取價從廉惠顧諸君請到哈達門內中西飯店面議可也　本店主人啓（六二六）

國立北京醫學專門學校附設產婆養成所招考女生廣告

一資格 體格健全有高等小學畢業文憑或有同等程度者
二年齡 自十六歲以上三十九歲以下
三試驗科目 國文及淺近普通學檢查體格
四報名日

振業女子工藝傳習所招生

資格 身家清白曾習識字粗通文義者
年齡 十四歲以上二十五歲以下
科目 西洋刺繡機器縫紉抽絲編物國文算術
學費 每月現洋二元
畢業 期限六個月
報名日期 自七月二十日起至八月三十日止每日上午十點至下午五點在西城同福夾道路南門牌三十三號陳宅號房報名取閱簡章
校址 西城同福夾道路南十三號

與業工務代辦處廣告

古艷尺牘
全一冊　價洋三角

本局搜集歷代名媛艷尺牘十七八激盪人之情懷纏綿悱惻讀之香艷令人生愛各以小名以傳書之下於精緞尺牘印行得未曾有

全十二冊　價洋一元
分類尺牘大觀
本書十五類分三百餘詞句計一千新編體格政界商工酬世應用各界之信備不平無此可研究編時臨時既並可將抄寫稱時只須上何等牌便利填之第一尺牘佳本中也

新著駢體
政界尺牘大觀
洋裝一冊價洋一元

此編駢體新穎美備中央特別三省五區道縣均詞句體例封域共衙署之風裁合行政司法稱謂措施時下與不備不可莫

新教育尺牘教本
一冊二角

普通應用尺牘教本
二冊四角

商業應用尺牘教本
二冊四角

上海棋盤街　文明書局出版

秋季開學
全國學校公鑒

謹啓者敝公司收回自辦以來已八閱月勉力進行春季學校用書得以照常供給固敝公司之幸抑亦教育界之幸也今者暑假已屆秋季開學在即敝公司早已從事準備秋季用書早日運到內地售價照舊並不增加倘乞各校采用爲幸備有詳細書目欲閱者請向總店暨各局索取甯此布告伏希鑒察

中華書局謹啓

全國通用最完備最康價

教育部審定　**小學用書**
新式教授書（春秋季用 通用）
新制教授書（秋季始業）
新編教授書（春季始業）
新單級教授書（單級適用）
中華女子教授書（女學適用）

教育部審定　**中學師範用書**
中華中學教科書
中華師範教科書
新制中學教本
新制師範教本
小學教員講習用書
英文用書

北京琉璃廠 天津大胡同　中華書局謹啓　電話南局八十五號 電話四百三十九號

非洲 樹皮丸
健腦固精　潤腸健胃

專治　用腦過度神經衰弱頭暈目眩精力短少遺精夢洩陽萎無能大便秘塞服之立效

價目　每瓶一元 每打十一元

補血強身
人造自來血
增血液　壯精神　治虛弱　健脾胃　男與女　俱可服

價目　大瓶二元 每打二十二元　小瓶一元 每打十一元

清血解毒
海波藥
善治　楊梅　癬疥　一切　毒瘡

價目　每瓶二元 每打廿二元

上海四馬路　五洲大藥房發行　天津估衣街

壯陽固精 秘寶希那明膏

生毛髮藥水　面皰藥水　皮膚白色素　愈斑光面水　拔毛藥膏

北京青雲閣內華歐大藥房奉送新世界入門券購藥滿一元者贈送一張

此藥功能發達毛根凡病後產後血虛血枯禿去之髮及脫去之髮用此藥數天即可重生即採原有短髮亦能長至數尺黑而且亮惟採藥宜慎如誤採他處用過森氏拔毛藥拔去較市售此藥品者有天淵之別　每瓶一元每六瓶五元

面皰又名酒刺由少年男女陰虛火旺致皮脂分泌物過多內含硬粒色赤腫痛發炎面生不已此藥能治面皰粉刺風槽赤鼻諸症只須於採患處過夜見效重者再採即愈並無痕跡奇藥也　每瓶一元每六瓶五元

此藥採之能令皮色潔白肌膚細嫩凡黑粗糙油面皺痕皮紋及鼻毛孔擴張等症採之三夜變不潔如凝脂令皮紋細如處子之美女用法極易見效極速洵美容藥大王也現有奸商將此藥名登報影射購者注意　每瓶一元每六瓶五元

斑之一症有雀斑肝斑分爲黃褐色或黑色發於顏面等處男女之患斑症者難美觀亦實爲美容者之障礙此森氏之愈斑光面水爲最近之新出品能治雀斑肝斑梅毒有效驗採之數次即可退凡汗斑癬瘡及諸瘡採之亦能治愈　每瓶一元每六瓶五元

鬚髮爲人之美觀何須拔去然髮生太低短額濃厚及不應生毛之處生毛均爲美容上之障礙此藥能拔頭髮鬍鬚及面上細毛只須將此藥塗在毛根一剃均能拔盡如將來欲其復生採森氏生髮藥即生　每瓶一元每六瓶五元

此膏係非洲希那明樹根所製功能補陽固陰凡男子夜夢遺精宗筋不強婦女宮寒不孕白帶白淫一貼此膏立見奇功從前非洲土人常以樹根煎汁塗於臍下及固陰陽視爲神賜秘寶西醫家見其靈效特取此樹爲驗始知樹根內含有補陽固陰之希那明精現經本公司提取此樹之仿中法精驗製成膏以便粘貼三分鐘內即見功效能補守益真陽和氣補玉也每貼大洋一元每六貼大洋五元外埠函購寄費加一當日寄件款用郵滙郵票九折分售處北京青雲閣天津鍋店街華歐大藥房　三四

日華同仁醫院

內科小兒科 院長 醫學士 小菅勇
內科小兒科 醫學士 砂田庫太郎
外科 醫學士 平山述
透熱電氣科
產科婦人科
皮膚泌尿科 醫學士 笠波嘉直明
耳鼻咽喉科
眼科 醫學士 一本杉鉄一

●添設開始治療告白

透熱電氣療法(DIATHERMIE)科

本院 電話東局一九五〇號 五四五號事務室 病室用
分院 電話南局二二八八號
診察時間 午前自八時至十二時 午後自二時至五時

京漢鐵路管理局緊要廣告

啓者本路前受國會事務局委託優待國會議員原訂乘車免費辦法係以本月十日為限業經登報在案現屆期滿誠恐該省議員因道途所阻不克成行所有招待期限應展至本月二十日為止特此廣告 (第七十三號)

京師華商電燈公司廣告

本公司對於用戶無查驗費名目前閱報載竟有人存有查驗費一元之收據以致告本公司等語靜候多日尚無消息本公司甚望發現此項收據以便查明究係何人在外招騙為此通告各用戶如有此項收據務請攜至本公司面雅敘除面道歉忱外另當登報聲謝特此通告

聚興誠銀行廣告

本行為股分兩合公司集資本壹百萬元經財政農商兩部批准注冊設總行於重慶設分行於北京天津上海漢口沙市宜昌萬縣成都瀘川綿陽自流井哈爾濱長春等埠辦理匯兌存欵及商業銀行一切業務匯價格外低廉存欵利息極優辦事迅速星期亦不休息如蒙賜顧不勝歡迎章程備索即寄

北京作煤市街電 南局八八八

博利安電泡

Brilliant wire lamp

所發之光較普通燈泡增至三倍而費電則相等

博利安電泡為全世界最佳電燈泡蓋由當今電學名家之研究與夫電燈廠之經驗慘澹經營力求進步始有此美滿之成效也

各大電器材料行均有出售

上海南京路東首五六四號 東京電氣有限公司
天津發賣 代表人 安滕芳彥
天津商店 三井洋行 電話三四八八

B-16

經驗靈藥 止鳴耳聾丸

此丸專能升清降濁通關開竅凡因急怒傷肝飢飽傷脾肺燥腎虧虛炎以及濕痰上壅頭目眩暈常聞風聲樹響或若蟬鳴百治不效者服此丸至五服立見清氣上升濁氣下降兩耳俱通耳鳴耳聾諸病皆能痊愈

屢試屢驗 偏墜疝氣丸

此丸專能舒肝燥腎祛寒化濕凡偏墜疝氣上下串痛左右偏墜小腸疝氣冷熱不消時發時止有形久而不消等症服之無不應驗外加郵寄費二角

五族商業銀行廣告

啓者本行已奉准財政部立案所有股欵皆委託中國交通新華各銀行代理經收並將本行各章程存入上列各銀行聽候諸公隨時取閱代收諸公所認之股請即照交與中國交通新華各銀行代收可也

民國七年三月二十二日披露

德商華豐洋行

在天津第一特別區中街 電話二四四六

◀新到貨物▶

最新式樣西洋草帽眞正高等巴拿馬草帽各新樣領子並領帶各樣汗衫並汗襯食物洋酒各樣呂宋煙各花樣料器碟子

同仁醫院

院長 德國醫科大學卒業 女醫 中村唯子
副院長 日本女醫學校卒業 女醫 鍛治錦子
產科婦 武藤能與子

天津日界新壽街 電話二三五〇號
午前門診 午後出診

新世界

北京香廠路 第一游藝場

入門券每位卅枚 月券五元 優待券二元 中餐券伍角 西餐券壹元 奇人券十枚 孩童五枚

樓下

小有天 南北菜館
奇人三種 半截美人
大手奇男 尖頭女童
文武技藝 世所罕覯
崇雅坤社 文武坤角
外聘名角 雙蘭英
張秀琴 蘇蘭舫
杜雲卿 杜雲仙
張玉鳳 日夜准演
文武各種 拿手好劇
電扇極大 風力無比
徐狗子 張順義 改良雙簧

二層樓

京津雜耍 全順堂班
錫澤亭 梅花大鼓
德潤田 馬頭調
劉小峰 小口大鼓
訥鑑泉 五音聯彈
劉小峰 八角鼓 折拌
錫澤亭 文煥亭 鼓曲
勝連堂 連琴齋 全子恆 七音大鼓
曾振亭 聯珠快書
陳子貞 廣閣泉 對口相聲
華子元 戲迷傳
劉德順 盧福祥 奇巧戲法
榮健臣 文明單弦

三層樓

屋頂花園 清風拂面
露天電影 大套新片
竹製桌椅 茶堂週到
著名票友 清音消遣
文武崑亂 絕妙好戲
哈哈奇鏡 奇巧玲瓏
本場三層樓八埠南北名花曲藝大會每日下午三時開演輪流演唱二簧梆子各種時調大鼓改良曲詞

四層樓

吉士林 英法大菜
屋頂花園 清風徐來
品茶納涼 福地洞天
魔術場游客衆多特備包箱數間專為游客攜眷同坐起見每間定價六位收洋兩元八位二元五角

專治 咳嗽痰喘勞傷吐血

家傳秘製(回生救急丹)男婦老幼經驗此藥治愈無數此丹專治各種咳嗽不止痰中帶血勞傷吐血努傷吐血咯血或嘔血不止血及血損外感風寒內傷過度脾胃虛弱不和氣結煩悶暴怒傷肝諸經之傷失血等症即有臥床不起數月之勞傷垂危之症嘗治之其效如神無論新久輕重如服百藥無效者服此丹保管除根立起沉疴此丹專能舒肝散炎蠲肺化痰止嗽定喘活血舒筋專門秘製外無代售如無功效藥資退還

謹防假冒 僞症非淺

▲總售處 北京前門內化石橋西路北新門牌四十九號 張卿秘製

請看東洋魔術大王

本班魔術 世居第一 身首異處 怪異迷離 目所未見 耳所未聞 一經嘗試 莫不稱絕

中國銀行廣告

本行於民國元年成立法定資本金六千萬元已收資本金一千二百二十七萬九千八百元設積金三百一十九萬七千四百餘元自開辦以來得社會信任業日見[illegible]中華民國中央銀行[illegible]各行號[illegible]

分行 京兆 通州 霸縣 直隸省 天津 保定 宣化 唐山 大名 東三省 奉天 營口 安東 遼源 鐵嶺 遼陽 吉林 長春 哈爾濱 黑龍江 寧古塔 海倫 綏化 延吉 呼蘭 (湖北省)漢口 宜昌 (江蘇省)上海 南京 南通州 徐州 無錫 清江浦 (湖南省)長沙 常德 (山東省)濟南 煙台 青島 臨沂 滕縣 (河南省)開封 (山西)太原 大同 (廣東省)廣州 香港 汕頭 (福建省)福州 廈門 (浙江省)杭州 寧波 蘭溪 紹興 海門 湖州 (江西)九江 南昌 (安徽省)安慶 蕪湖 大通 屯溪 六安 (綏遠)包頭鎮 (察哈爾)張家口 (四川)[illegible]

橡皮布雨衣

橡皮布雨衣本號倡作最早樣式最全成績之優良凡用過諸君皆能知之絕非市間徒託空言者可比並印有圖式樣本及說明兩索即寄又新到軟綢紗羅種類極多花色新奇定價最廉開設天津估衣街西口慶隆綢緞莊謹啓

電話五八一號四七四號

京師華商電燈公司廣告

民國七年六月九日公司股東年會提議每由月特別價照舊價二角四仙股東會議決自七年六月一日實行特此通告

大行

吸三炮台香煙

能於商家及買主之間聯絡交情

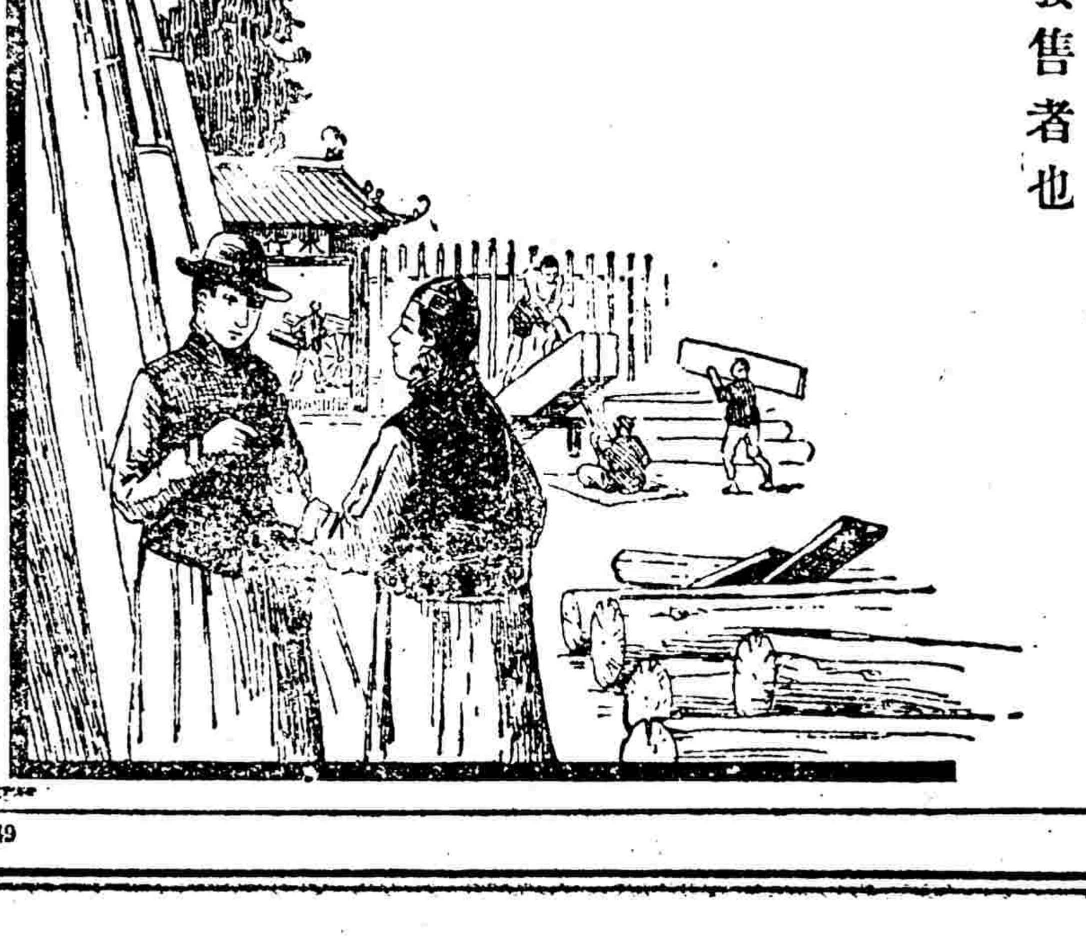

三炮台香煙可向寰球各處上等售煙家購取小包十支或二十支錫罐五十支出售

三炮台香煙係英美煙公司所自製而自行發售者也

49

華報錄要

中央政府

政府因國際外交日趨緊急昨特責成參戰參陸兩處積極研究五種要案（一）海參威防區之進兆方法（二）哈爾濱治安之維持計劃（三）恰克圖駐兵之劃區規則（四）滿洲里駐兵之擴張條件（五）綜計駐軍之數目以上各項均限三日內詳擬云 收買存土一事聞政府現擬嚴定制限以杜流弊已擬定兩種辦法（一）收買以後由官廳會同商會驗明數目嚴加監督以銷完爲止毋令增添（二）承買者以藥房製藥爲限其有私運私販私售者仍按刑律辦理現正由內務部擬訂詳章不日即可提交閣議云 內務部因我國人往往將土地房屋押給外國人以致時常發生交涉特定一種條件以後中國人之房屋土地一概不准押給外國人並通告各省長官一律照辦矣

外交

連日駐日章公使電報極多日昨又有一電係報告神小路農相辭職問題內中並謂日政府對于各米商已下强迫售賣米穀之令風潮因之略爲平息對于各報紙記載米荒風潮一事已與以注意云 稅務處日前呈政府稱據總稅務司呈稱俄人在東清鐵路設立護照局其意在凡洋貨已經過中國地方稅者概給以護照是否合宜請院定奪國務院日昨已函吉林孟督軍郭省長向俄人設法阻止不令設從此項局所云 大陸報云據本星期滬工部局公報載稱新近虹口暴動事件將請安登傑克生及司泊勞三君協助爲襄助其調查之範圍於此亞斯仕調查三君已應工部局議董之請允函中約略規定如下（一）考察各項證據如過必要時得傳集證人以便詢問（二）如過認爲必要時可另行召集任何證人以便詢問（三）證實捕房所述關於騷亂之事實如過必要時可修正或增益之其調查所得之結果及証據將先交委員會審查然後由工部局討論云 奉天通信日本在南滿鐵路沿線各大站如奉天遼陽鐵嶺公主嶺長春等處駐有軍隊甚多守護鐵路是其職務茲因俄國秩序紊亂列甯軍隊多係德奧俘虜爲之指揮藉口德勢東來擾亂和平故與列國商明共同出兵於海參威業經頒發宣言書聲明出兵理由早見本報茲聞屯駐鐵嶺縣之日軍購買糧物徵備車輛一種籌備出發情形甚爲忙碌當經鐵嶺交涉局長朱光忠氏前往探詢則稱行期伊邇故將各事略加收束詢其何往堅不明言由是觀之該日軍已得行動命令無疑但據朱局長將以上情事分電督軍署交涉署查核矣

各省狀態

上海全國拒款聯合會由廣東省楊兆芳等担任經費函電各省徵求同志由發起人虞兆芳等在海甯路仁和館開茶話會同志到會者計二十餘人首由發起人陳說借款之害繼由到會同志互相討論結果取大多數主張先立會所定名抵制金幣借款聯合會佈告全國各團體以使互相聯合由各小團體集合强有力大團體羣策羣力共圖進行不達目的不止次由在會諸君各諒自己之能力担任職務首由虞君兆芳担任上海分會經費次由中華油漆廠朱君伯泉董君貴慶孫君炳耀担任上海分會職務該會暫時附設中華廠內由杜君梧蓀担任出發演講閻由羅君雲慶担任一切電函文牘樂君恭敏同遂即宣告成立分途進行云 據長沙快函湖南現有人組織一大煤礦公司地址在長沙對河之寧鄉縣界定名爲寧鄉煤礦官商合辦公司礦區共有三十餘里而僅綜計有一萬八千畝距河極近祇一華里現定資本金四百萬元計官股四成商股六成官股將來由裕湘銀行開辦後撥一百六十萬元商股聞軍政界重要人物多已認購該公司已於本月五日成立先開股東會舉定朱祖蔭爲總幹事云 南洋晨報云粵之惠州至東河口石龍至東莞縣洪水漲溢其最劇者在石龍石灘之間稻田淹沒竟至絕粒牲畜均無糧草數十村落之房屋被水倒壞者約有分之五十至八十之多人民無家者約五千而受饑餓者約二十五萬人美國紅十字會暫行賑濟云云

來件

支那幣制整理論

（六月十六日大阪朝日新聞）

阪谷男漫遊支那後于本月十六日擬歸國在南滿火車中語記者云統一今日支那之複雜幣制以吾輩之理想則採金本位制然而支那人民不明紙幣與金貨互相爲用之性質雖新爲金準備改革幣制而終至金貨忽死藏紙幣全化爲無用蓋一般人民不知紙幣之安全以爲不能隨時換金貨故一得紙幣便速換金貨而死藏之就於支那銀貨之流通額尙無統計足徵但四億之民衆約一人平均持二元則其額達八億乃至十億此際寧用銀本位制容易著手統一之同時以教育之力使國民之紙幣觀念向上是故移於金本位之機會不期而來茲改革方針之先必要整理銀準備使現在流通紙幣之信用高令國民信用政府發行之紙幣與金貨同且各省發行之紙幣政府須任其責財政亦必要與幣制同一改革然而由政治上之關係殺督軍省長所有之財政權移於中央實爲至難之事故當順序敷設鐵路於國內改築道路減低既設鐵路之運費一面助成產業發達他面圖各省經濟接近備各省之產業及經濟關係益接近則着手統一財政殊不難也又就於統一稅制之認廢止厘金稅代之以各省地方稅整理其財源實爲得策又就於滿蒙經濟之定價問題頗有議論但支那爲銀貨國而以銀建萬般經濟其間適用日本之金本位時則其問題在於金與銀之力孰强故不必依人爲的强制滿蒙經濟關係自然流於金或銀之方向任其所之最爲上策（未完）

車站紀事

（東車站出京）前陝西財政廳長馮汝驥 前京奉鐵路局長應世經 陸軍中將梁葆森 前陝西巡按使呂調元 公府諮議朱葆仁 前內務部僉事沈國鈞 存記道尹丁惟忠 前湖北巡按使段書雲 依蘭道尹阮忠樞

（東車站來京）參謀次長陸錦 國會議員楊以儉 前外交總長汪大燮 將軍府參軍曹嘉祥 前農商總長張國淦 海軍部副官劉乘鏞 前國務院秘書曾毓雋 日本國駐華公使林權助 陸軍軍醫學校校長全紹清 前駐阿爾泰辦事長官程克 京師警察廳督察長樂達義 本軍總司令部軍醫處長白雲章 京畿警備總司令部參議顏世清

（西車站出京）陸軍第四混成旅軍醫官彭林 道清鐵路局長程世濟

（西車站來京）教育總長傅增湘 內務部司長王揚濱

中華民國七年八月十九日

證券交易所行情　十九日

▲前場
中行鈔票五八六五
交行鈔票五八五五
日金票六三五
光帖十三元一角五
八釐內國公債開七八五（除息）收七九
三年六釐內國公債零六四九正六五七
四年六釐內國公債正六六七零六五七
中國銀行股票開七八五收七八五
交通銀行股票五十元
漢冶萍三十四元
招商局二百兩
北京電燈三十六元
自來水三元一
中電滙三九兩之六九六
七年公債票長期四十二元八
七年公債票短期七十七元
五年公債票六十元
元年公債票四十元
啓新洋灰公司股票六十五元

▲後場
中行鈔票五八六五
交行鈔票五八五五
日金票六二元六
光帖十三元
八釐內國公債開七八五收七九
三年六釐公債零六四九正六五七
四年六釐公債正六六七零六五七
中國銀行股票開七八五收七八五
交通銀行股票五十元
漢冶萍三十四元
招商局二百兩
北京電燈三十六元
北京自來水三元一
中電滙三九兩之六九六
七年公債票長期四十二元八角
七年公債票短期七十七元
五年公債票六十元
元年公債票四十元
啓新洋灰公司股票六十五元

●中央觀象臺本日天氣預報
天晴或有變動 熱 氣壓微高 溫度微低 風向多北 風力最大每秒約四公尺至六公尺

秀貞女醫院

女醫生葉姚秀貞 婦科 兒科 產科
西城甘石橋大街路東 電話西局一一五九

中央公園電影

星期至星期二晚 陽歷八月十八至二十二號

戲目表
新片 巫婆女 趣情新劇 五大捲
開司東 胖夫笑史 一大捲
鉛筆畫諷史 一捲
韓孟滑稽 一捲

公園門票在內 特優等 三十 五十 枚

中華滙業銀行廣告

本銀行奉財政部批准立案額定資本日金一千萬圓專營國內外滙兌並辦理往來存款定期存款抵押放款貼現放款跟單押滙買賣生金生銀以及銀行一切業務無不格外克己尙祈各界賜顧是幸特此廣告
總理陸宗輿 專務理事柿內常次郎 京行總經理楊德森
地址東交民巷西口戶部街 營業時間上午十時起至下午二時止星期六上午十二時止
總行電話東局四百五十九號 京行總理室電話東局二千二百七十四號 營業部電話東局二千二百七十八號
通滙地點 國內 上海 天津 漢口 九江 福州 廈門 汕頭 廣州 香港 長春 奉天 大連 國外 東京 橫濱 大阪 神戶 門司 長崎 朝鮮京城 倫敦 紐約

中孚銀行廣告

本銀行額定資本金二百萬元收足一百元業經政府准於註冊在案專營滙兌貼現買賣生金銀暨定期活期存款放款抵押各款兼辦儲蓄並一切銀行業務諸君賜顧格外克己
總行在天津北馬路中間 分行天津 北京 上海 漢口
代理通滙 南京 下關 鎮江 無錫 蘇州 揚州 清江浦 甯波 香港 徐州 蚌埠 杭州 紹興 廣東
北京分行設前門外大街路西電話南局二千六百零八號
總理孫多森 經理楊瑜統 副經理李汝梅謹啓

北京醫院

院長 醫學士 侯希民　醫員 朱邦彥
院址 順治門內石駙大街　產科女士 秉子勝
門診 自上午九時至下午五時　急症 接生 出診
住院 注射 種痘 檢驗等隨時應需　電話西局四百十三號

PATHE PEONS - CIMENA - CHIN

請看 百代公司 漢 京 津

本公司爲中外馳名人素共知之最大電影話商家中國各省大電影園均用本公司之影片茲者本公司欲擴充營業並擬普及內地是以常備新式電機數十稱各色影片數百萬瑪幷全本數百集長片數百套或租或買均聽尊便價目無不從廉今又新到各稱話匣新貫之唱盤無不齊全如欲觀者請至本公司華經理王子實接洽一敘方知本公司各件異樣之精美方便言之不謬也再者本公司租借影片並無包用其號不許再租他人或代理包租分處均無界說特此聲明本公司開設天津法界中街第十六號門牌 電話一千四百三十四號
本公司主人啓

王博氏退膽痔瘡丸

黃水之痔一治痔瘡之成孔及未成孔者 己破未破之痔一治流血流膿之痔瘡 日服三次每服五丸用白開水送下連服七日一治焦勞過度之鮮血淋漓者 （價目）每大盒二元每小盒一元 每打二十元每打十元 （如其外痛難忍可服管己破外）
此丸內服一治初起痔瘡 肛門紅腫一治痔瘡下血 行之痔漏一治乾燥痔不下 能忍一者一治傷食久痔 之痔瘡一治染花柳梅毒
擬本醫生秘製 退管痔漏藥膏 能止痛止癢去腐生新 見效更速 每盒六角
總批發處 北京前門外觀音寺街東口路北 北洋大藥房 電話南局二四二三五

中日實業有限公司廣告

本公司稟經農商部第八〇二號批准立案資本金額五百共爲萬元以通融資金應募借票承辦調査各種企業爲營業如有政商各界委辦各項實業借款等均事可承辦本公司聘有專門礦師可以代爲考驗各地礦產礦質及一切開路計畫倘蒙惠顧議商辦法請駕臨前門內化石橋東本公司總行接洽可也又本公司在上海香港路設有分行如有欲商各項事業者祈就近至上海香港採中日實業公司分行面議 電話南局一千九百五十一號
中日實業有限公司謹啓

褒獎中國金牌小彭照相放大

特辦眞白金藥品聘請中外技師美術陰陽黑白格外分明名馳中外承照軍官學界考試報名格外優待價廉寓西長安街 電話西局一四〇七

京綏鐵路優待國會議員乘車廣告

啓者本路承籌備國會事務局商請核定國會議員來京優待乘車辦法茲照上屆成案擬定特別優待辦法四條除令各該站遵照辦理外特此登報通告（一）本路指定豐鎮大同陽高張家口宣化懷來南口七站爲招待國會議員乘車站（二）自七月二十六日起至八月二十日止凡本屆召集之國會議員由上列各站乘車來京者一律免收車費所有應用隨身行李及每員之僕役一人亦得免收車費均由各該站長贈給免費乘車證（三）各員如滿二十人以上同時到站乘車者須於一日前知照站長以便添掛車輛（四）議員到站應將議員證書交站長驗看發給乘車證

通惠實業公司發息廣告

啓者本公司於本年八月五號起發給第三屆股息在京各股東屆期請持股票息單到北京絨線胡同本公司領取其外埠各股東即由天津上海漢口中孚銀行各憑股票息單代爲發給此啓

北京醫學專門學校附屬診察所廣告

辦法（一）分施醫及收費二種施醫病人僅收號金銅元二枚醫藥費一概不取收費病人診察費小洋二角藥價及手術費從廉（二）門診時間每日上午十時起至十二時止星期日停診
病房（一）施醫病房凡就診者經主任醫認爲須入院治者應即覓保填寫願書所有醫藥飯食等費一概不收取（二）收費病房分等收費價從廉
附設產室 如有產婦願入院生產者一切費用及伙食概不收取
地址 宣武門外後孫公園 電話南局四六號二二一七號

交通銀行廣告

本銀行設立於前清光緒一年間迄今已屆十年額定資本金庫平銀一千萬兩國內設有分行七十餘處國外設有分行二處此外另有代理及兌換機關二千餘處凡商業銀行所有之業務如電匯信匯票匯買賣生金銀往定期存款抵押放款代收票據保存貴重物件代售私家債票無不供備共奉政府特許享有代理金庫發行鈔票代募公債之特權所有與各界來往手續俱係按照再國社會習慣簡捷收取匯兌費爲公道無論通商大埠偏僻地點除本行已有分行或代理機關者均可匯兌是以設立以來爲政府社會推許所發鈔票準備充足兌換便利凡公出入宗稅納稅發餉商埠交易以及應付輪路郵電各費一律通用茲將本總分行地點開列於左
總行（北京）
分行（京兆區域）通縣 新集（直隸）天津 保定 海甸 唐山 順德 勝芳 馬廠 滄縣（山東）濟南 滕縣 德州 濟寧 棗莊 煙台 龍口（河南）開封 洛陽 周家口 漯河 信陽 焦作 道口 彰德 新鄉 歸德 南陽 許州（山西）大同 石家莊 陽高（江蘇）上海 揚州 浦口 無錫 徐州 清江浦 蚌埠 鎮江 蘇州（江西）（浙江）杭州 寧波（湖北）漢口 宜昌 沙市（湖南）長沙 湘潭 衡州 常德（四川）重慶（安徽）蕪湖 合肥 亳州（廣東）廣州（東三省）營口 奉天 長春 吉林 哈爾濱 遼陽 熱河 歸化 張家口 （海外）香港 新加坡 [illegible]

京綏鐵路管理局廣告　第四十四號

本局因推廣營業募集京綏鐵路第五次短期借款業經呈奉交通部批准特將簡章開列於後特此廣告 [illegible]

通惠實業有限公司彙收買公債廣告

本公司彙集股本五百萬元曾經政府立案辦農工商各項實業或代經理以及金融借貸公債保證信託各業務並代理證券股票交易以及房地產介紹等事現時收買各種公債票出售者亦可酌量收買北京請至西城絨線胡同西口路北大門本公司電話西局一千五百八十三號天津請至法租界六號路公機處門口至碼頭衡門本公司通信處接洽可也此佈

京漢鐵路局取消第三十六欵價單廣告（第七十二號）

啓者本路價章格外價單第三十六欵原爲計算軍事運輸運費而設惟內者係按普通各項運價減半核計自無須另立專欵茲奉交通部令准自本年九月一日起本路價章內第三十六欵價單即行取消嗣後凡遇軍運運價即按照普通運價各項價單減半核算免滋枝節其軍運一切章程則均按向章辦理特此通告

警廳批准 琥珀清淋丸

不止淋濁多年此藥大能利下元調暢水道淸內去毒大有奇功保可除根永不再犯之虞也●外埠函購須加郵費二角每匣六服大洋八角
條會友書社 前門外香爐營 東安市場景星堂南紙店◉總售處前門外廊房頭條 寄售處前門內松樹胡同西頭三九號
計梓僕秘製
凡人小便不利澀濁淋漓作痛壅塞腫脹之則痛按之不暢便出濁物如精如膿血隨溺而下以此皆膀胱受熱之所致也又或治之不慎前後致溺管染毒刺痛太過遂成淋濁不止 [illegible]

楊仲五大藥房廣告

廿四小時新法戒除
[illegible] 電話南局七三六

天津日本租界加藤洋行

具一切電機電話電綫飛行機氣球消防用水龍蒸汽口暨工程諸用具各樣標本洋琴風琴等寫板類俱全

北京 橫濱正金銀行

本銀行設在橫濱分行設在日本各地歐美澳洲印度中國各地商大埠均有本行經理一切交易匯兌存欵事無不妥洽特此布告
啓者本銀行招集資本金四千八百萬元收足資本銀四千二百萬元公積二千三百十萬元